

Archeologische Berichten (7)

Anneke Dikken

De vroegere nederzettingen in Husselerveld/Bijsteren (1)

Inleiding

De wijk Bijsteren/Husselerveld is de jongste wijk van Putten, met veel nieuwe bewoners, nieuw maar niet de eerste bewoners van dit grondgebied! Al in de IJzertijd (800 – 12 voor Chr.) tot in de late Middeleeuwen (1050 – 1500 na Chr.) werd deze streek bewoond. Dit weten we dank zij archeologisch onderzoek. In 1991 deed de Archeologische werkgroep van PHG daar graafwerkzaamheden. In 2005 is door ARC (Archeological Research & Consultancy) bodem onderzoek verricht. Over deze opgravingen gaat deze artikelenreeks, waarbij vragen aan de orde komen zoals: hoe mensen zo'n 2500 – 1000 jaar geleden hier leefden, woonden en werkten. Was het landschap net zo grassig als nu en welke bodemschatten zijn te zien in ons museum De Tien Malen?

Graafwerkzaamheden van de Archeologische Werkgroep PHG (1991 –1992) in Hussel.

Voor veel lezers van dit blad is het een bekend verhaal. In de eerste 2 jaargangen van De Graver is er al over geschreven Ook in de jaarboeken 1991, 1992 en 1993 is veel te lezen over het graven naar vondsten in deze wijk. Maar ongetwijfeld zullen er nu lezers van De Graver zijn en wellicht 'nieuwe bewoners' van Husselerveld en Bijsteren, die deze verslagen van de opgravingen niet kennen. De aanleiding van de graafwerkzaamheden was, dat bij de aanleg van de verlenging van de Mennestraat en Verzetslaan grondsporen (verkleuringen in de grond) werden aangetroffen. Dit is een verwijzing naar vroegere bewoning. De werkgroep was er snel bij en heeft toen diverse sleuven gegraven. De

eerste vondsten waren: een kan van grijsbakkend aardewerk uit de 13e eeuw, spinsteenjes uit de 7e en 8e eeuw, uit de Karolingische tijd een zilveren munt, een fibula (jasspeld), een hanger-tje en een ijzeren gesp. Het was een drukke en spannende tijd voor de leden van de werkgroep. In 1992 waren er wel 30 leden en Wim Stormbroek, voorzitter, schreef in het jaarverslag: ‘er zijn nog meer mensen nodig om het vele interessante werk te kunnen uitvoeren’. Het hoogtepunt van de Husselse opgraving was de vondst van de woning uit de 7e eeuw, althans de grondsporen van de houten palen van ongeveer 40 tot 50 cm. dik.

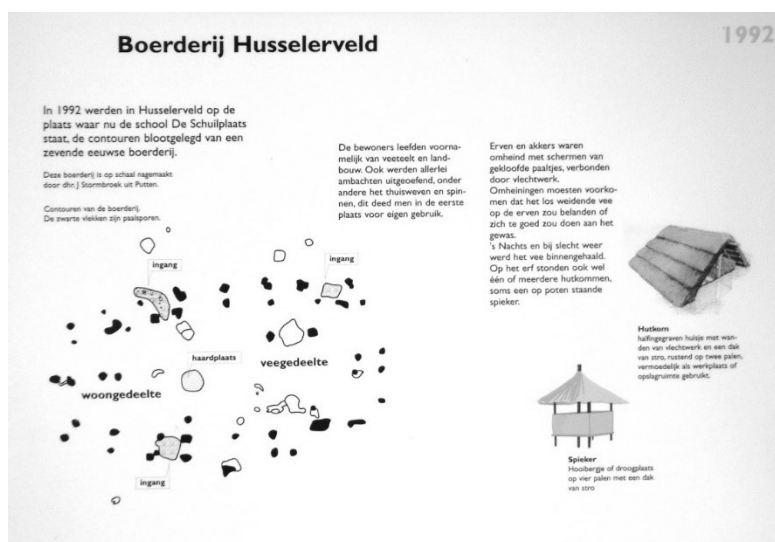

Deze woning is op schaal nagemaakt en te zien in De Tien Malen. (zie foto). Deze opgraving is een hele klus geweest: De constructie

van de woning bestond uit sporen van 54 palen en er waren 2, mogelijk 3 ingangen. De lengte was 16 meter de breedte 10 en het geheel was bootvormig. Verdere vondsten vielen tegen: een maalsteen, een kraal en scherven uit de IJzertijd en Karolingische tijd. Uit grondonderzoek bleek, dat de bewoners in ieder geval rogge en gerst verbouwden. Wikke en perzikkruid waren de meest voorkomende onkruiden. Leden van de werkgroep kwamen o.a. ook een water/afvalput op het spoor. De put was geconstrueerd van kleine palen met vlecht-

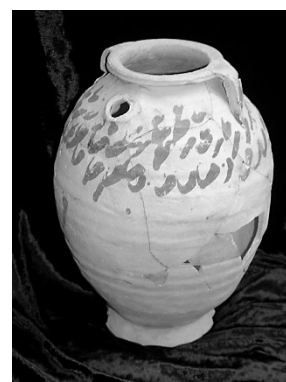

werk. Diepte ongeveer 2.50 m. en een doorsnee van 1.50 m. Heel veel aardewerk uit de IJzertijd is uit de put naar boven gehaald, wel 350 stukken. Het mooiste gebruiksvoorwerp werd gevonden in een houten boomstamp, namelijk een complete Pingsdorf pot uit de 11^e eeuw, samen met 2 fragmenten van kogelpotten. De Pingsdorfpot is een pronkstuk in het museum!

+++